

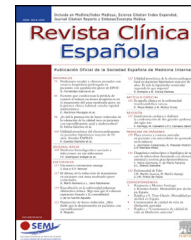

Since January 2020 Elsevier has created a COVID-19 resource centre with free information in English and Mandarin on the novel coronavirus COVID-19. The COVID-19 resource centre is hosted on Elsevier Connect, the company's public news and information website.

Elsevier hereby grants permission to make all its COVID-19-related research that is available on the COVID-19 resource centre - including this research content - immediately available in PubMed Central and other publicly funded repositories, such as the WHO COVID database with rights for unrestricted research re-use and analyses in any form or by any means with acknowledgement of the original source. These permissions are granted for free by Elsevier for as long as the COVID-19 resource centre remains active.



ORIGINAL

Telemedicina con telemonitorización en el seguimiento de pacientes con COVID-19



M. Martínez-García^{a,*}, M. Bal-Alvarado^b, F. Santos Guerra^c, R. Ares-Rico^d, R. Suárez-Gil^b, A. Rodríguez-Álvarez^b, A. Pérez-López^b y E. Casariego-Vales^b, en nombre del Equipo de Seguimiento Compartido TELEA-COVID Lugo[◇]

^a Hospital de Día de Procesos, Hospital Universitario Lucus Augusti, Lugo, España

^b Servicio de Medicina Interna, Hospital Universitario Lucus Augusti, Lugo, España

^c Servicio de Gestión de Proyectos de Sistemas de Información, Servicio Gallego de Salud, Consejería de Sanidad, Santiago de Compostela, A Coruña, España

^d Gerencia, Área Sanitaria de Lugo, A Mariña y Monforte de Lemos, Hospital Universitario Lucus Augusti, Lugo, España

Recibido el 28 de abril de 2020; aceptado el 21 de mayo de 2020

Disponible en Internet el 5 de junio de 2020

PALABRAS CLAVE

Telemedicina;
COVID-19;
Gestión caso;
Gestión COVID-19

Resumen

Objetivo: Evaluar si la telemedicina con telemonitorización es una herramienta clínicamente útil y segura para el seguimiento de pacientes con COVID-19.

Métodos: Estudio observacional prospectivo de los pacientes con diagnóstico de COVID-19 por PCR positiva y considerados de alto riesgo que se siguieron con telemedicina y telemonitorización en el Área Sanitaria de Lugo entre el 17 de marzo y el 17 de abril del 2020. Se incluyeron 2 grupos de pacientes: seguimiento ambulatorio desde el inicio y tras el alta hospitalaria. Cada paciente remitió un cuestionario clínico al día con su temperatura y saturación de oxígeno 3 veces al día. El seguimiento fue proactivo, contactando con todos los pacientes al menos una vez al día.

Resultados: Se incluyó a 313 pacientes (52,4% mujeres) con edad media 60,9 (DE 15,9) años. Otros 2 pacientes rehusaron entrar en el programa. Desde el inicio, se siguió ambulatoriamente a 224 pacientes y a 89 pacientes tras su alta hospitalaria. Entre los primeros, 38 (16,90%) se remitieron a Urgencias en 43 ocasiones con 18 (8,03%) ingresos y 2 fallecidos. En los domicilios no hubo fallecimientos ni urgencias vitales. Incluyendo a los pacientes tras hospitalización, el seguimiento se realizó en 304 casos. Un paciente reingresó (0,32%) y otro abandonó (0,32%). El tiempo medio de seguimiento fue 11,64 (DE 3,58) días y en los 30 días del estudio 224 (73,68%) pacientes fueron dados de alta.

* Autor para correspondencia.

Correo electrónico: Monica.Martinez.Garcia@sergas.es (M. Martínez-García).

◇ Los nombres de los componentes del Equipo de Seguimiento Compartido TELEA-COVID Lugo están relacionados en el [anexo 1](#).

Conclusiones: Nuestros datos sugieren que la telemedicina con telemonitorización domiciliaria, utilizada de forma proactiva, permite un seguimiento clínicamente útil y seguro en pacientes con COVID-19 de alto riesgo.

© 2020 Elsevier España, S.L.U. y Sociedad Española de Medicina Interna (SEMI). Todos los derechos reservados.

KEYWORDS

Telemedicine;
COVID-19;
Case management;
COVID-19
management

Monitoring of COVID-19 patients by telemedicine with telemonitoring

Abstract

Aim: To assess if telemedicine with telemonitoring is a clinically useful and secure tool in the tracking of patients with COVID-19.

Methods: A prospective observational study of patients with COVID-19 diagnosis by positive PCR considered high-risk tracked with telemedicine and telemonitoring was conducted in the sanitary area of Lugo between March 17th and April 17th, 2020. Two groups of patients were included: Outpatient Tracing from the beginning and after discharge. Every patient sent a daily clinical questionnaire with temperature and oxygen saturation 3 times a day. Proactive monitoring was done by getting in touch with every patient at least 11 a day.

Results: 313 patients (52.4% female) with a total average age of 60.9 (DE 15.9) years were included. Additionally, 2 patients refused to join the program. Since the beginning, 224 were traced outpatient and 89 after being discharged. Among the first category, 38 (16.90%) were referred to Emergency department on 43 occasions; 18 were hospitalized (8.03%), and 2 deceased. Neither deaths nor a matter of vital emergency occurred at home. When including patients after admissions monitoring was done in 304 cases. One patient re-entered (0.32%) to the hospital, and another one left the program (0.32%). The average time of monitoring was 11.64 (SD 3.58) days, and 224 (73.68%) patients were discharged during the 30 days of study.

Conclusions: Our study suggests that telemedicine with home telemonitoring, used proactively, allows for monitoring high-risk patients with COVID-19 in a clinically useful and secure way.

© 2020 Elsevier España, S.L.U. and Sociedad Española de Medicina Interna (SEMI). All rights reserved.

La pandemia de COVID-19, producida por el virus SARS-CoV-2, ha provocado una urgencia mundial de salud pública, con una evolución rápida y trágicas consecuencias^{1,2}. La lucha contra esta enfermedad, cuyas características epidemiológicas, clínicas y pronósticas aún se están estudiando³, está obligando a modificar la forma de atención, lo que incluye transformar algunas consultas presenciales en no presenciales⁴.

La telemedicina, en sus diferentes formas, se ha utilizado para diagnosticar, tratar o seguir a pacientes con enfermedades infecciosas agudas, tales como neumonía comunitaria, infecciones del tracto respiratorio superior, tejidos blandos tracto urinario o endocarditis bacteriana^{5,6}. Se considera que también podría ser de ayuda en una crisis como la actual^{4,7}. Sin embargo, hoy en día, la información disponible sobre los posibles beneficios o su seguridad es muy limitada.

En los últimos años, el Servicio Gallego de Salud ha desarrollado una herramienta (TELEA), integrada en la historia clínica electrónica, capaz de realizar telemedicina y telemonitorización domiciliaria. Permite realizar un control teleasistido y adelantarse a los posibles episodios de exacerbación de la enfermedad. Desde 2015 se utiliza en pacientes con insuficiencia cardíaca, demostrando no solo su utilidad clínica, sino también una excelente acogida por los enfermos y sus familias⁸.

Aproximadamente, un 80% de los pacientes con COVID-19 presenta un curso clínico leve o moderado, requiriendo habitualmente un tratamiento sintomático. Un 20% de los pacientes, especialmente aquellos con edad avanzada o comorbilidades, requerirá ingreso hospitalario debido a criterios de severidad^{2,3}. El uso de la telemedicina y la telemonitorización permitiría la evaluación clínica de estos pacientes que presentan un curso leve y que están en aislamiento domiciliario, evitando exposiciones de riesgo en el personal sanitario.

En el presente estudio evaluamos la eficacia de la telemedicina y la telemonitorización para detectar casos potencialmente graves por COVID-19 entre los pacientes atendidos en aislamiento domiciliario.

Pacientes y métodos

Diseño. Estudio observacional prospectivo de los pacientes con diagnóstico de COVID-19 por PCR positiva y en seguimiento domiciliario con telemedicina y telemonitorización.

Ámbito y período de estudio. Área sanitaria de Lugo entre el 17 de marzo y el 17 de abril del 2020. Esta área sanitaria cubre la asistencia de 345.000 habitantes de Lugo y dispone de 3 hospitales (Hospital da Mariña en el norte, Hospital

Universitario Lucus Augusti en la zona Centro y el Hospital de Monforte en el sur).

En los últimos años, el Servicio Gallego de Salud ha desarrollado la herramienta TELEA, integrada en la historia clínica electrónica, capaz de realizar telemedicina y telemonitorización domiciliaria. De esta forma, cualquier paciente, a quien se le ha dado el correspondiente permiso, puede remitir información en un formato preestablecido a su propia historia electrónica. Es accesible para el personal sanitario desde cualquier punto de la red asistencial gallega y se puede valorar la información en tiempo real y actuar en consecuencia.

Desde el 3 de marzo del 2020, y adaptando un modelo previo para insuficiencia cardíaca⁸ a enfermedades agudas, TELEA se utiliza en el seguimiento y el control de pacientes con COVID-19 en todas las áreas sanitarias de Galicia. En el área sanitaria de Lugo se crearon equipos de profesionales (personal médico y de enfermería) procedentes de diferentes servicios (Medicina Interna, Hospitalización a Domicilio, Alergología, Rehabilitación, etc.). Como ninguno tenía experiencia previa en el manejo de esta herramienta, se realizó una instrucción básica y se estableció un protocolo detallado con criterios y normas de seguimiento.

Participantes. Todos los pacientes con COVID-19 confirmada en seguimiento ambulatorio, o posibles candidatos, se estratificaron en grupos según su riesgo, estableciéndose diferentes programas de control. Para entrar en este programa se seleccionaron 2 grupos que se consideraron de mayor riesgo:

1. Pacientes adultos no institucionalizados, con PCR positiva y sintomáticos, en los que una valoración médica previa estimó que podrían seguir tratamiento domiciliario aun cuando se consideraron de alto riesgo. Se incluían en este grupo si presentaban, al menos, una de las siguientes características: edad superior a 60 años, embarazo, hipertensión arterial, diabetes mellitus, cardiopatía conocida de cualquier índole, enfermedad pulmonar obstructiva crónica, enfermedad renal crónica o inmunosupresión de cualquier origen. Además, se incluyó a los convivientes estrechos sintomáticos, tras la valoración de criterios, al menos mientras no se disponía del estudio microbiológico.

Los pacientes de este grupo se comunicaban con el equipo de seguimiento todos los días de la semana a las 8:00 h.

2. Pacientes con enfermedad conocida tras el alta de hospitalización por COVID-19. Su inclusión en el programa se realizó en el momento del alta hospitalaria.

Los criterios de exclusión fueron: 1) negativa del paciente para el seguimiento por este método; 2) no disponer de un teléfono inteligente (*smartphone*), y 3) presencia, en la entrevista inicial, de signos clínicos de alarma que obligasen a derivar al paciente al Servicio de Urgencias.

En la [figura 1](#) se describe de manera esquemática cómo se desarrolló el proceso. Ante un posible caso de COVID-19, un facultativo contacta con el paciente telefónicamente; le expone los objetivos, las características y las condiciones del seguimiento. Se recogen los aspectos clínicos más relevantes y, si no presenta signos de alarma, solicita el consentimiento informado oral. Tras su confirmación, el facultativo notifica

al personal de enfermería la nueva inclusión. Un miembro de este equipo se pone en contacto con el paciente para ofrecerle un nombre de usuario y una clave para acceder a la página web de la plataforma, explicándole cómo introducir las biomedidas y cómo debe contestar al cuestionario. Además, se le notifica de que un mensajero llevará a su domicilio, ese mismo día, instrucciones por escrito, un pulsioxímetro y un termómetro (que se recogerán finalizado el seguimiento).

El equipo de enfermería revisa periódicamente la información recibida (cuestionario una vez al día, temperatura corporal y saturación de oxígeno 3 veces) y de forma proactiva contacta telefónicamente con todos los enfermos, priorizando según la información recibida. Como norma, se realiza al menos un contacto diario o más, si la situación clínica lo requiere.

Además, el paciente dispone de un número de teléfono de contacto, operativo de 8 a 21:30 h. En caso de incidencias (cambios en las biomedidas o en la situación clínica valorada por el cuestionario [[tabla 1](#)]), el equipo de enfermería se pone en contacto con el paciente y valora si es posible resolver el problema telefónicamente. En caso contrario, un facultativo valorará la situación y decidirá si es preciso remitirlo al Servicio de Urgencias Hospitalario. En este caso, es este facultativo el que se pone contacto con ese servicio y explica las razones que aconsejan la derivación.

Desenlaces. Durante el seguimiento se considera que un paciente puede ser alta si se cumplen las siguientes condiciones: 1) han transcurrido al menos 14 días desde el inicio de los síntomas; 2) el paciente no tiene síntomas o bien son residuales; 3) el paciente ha permanecido afebril al menos en las últimas 72 h, y 4) no se aprecia ningún otro problema o complicación médica.

Para evaluar los resultados se utilizaron 2 tipos de medida de desenlace:

1. Desenlaces de proceso: número de pacientes con seguimiento completo con monitorización de constantes y con llamada telefónica diaria; abandonos durante el procedimiento, y número de días donde la conexión fue errónea o existieron dificultades tecnológicas graves
2. Desenlaces de resultado: mortalidad en el domicilio, casos derivados a Urgencias, mortalidad en el hospital entre los derivados para ingreso y número de altas tras telemedicina con telemonitorización.

Aspectos éticos y legales. Los datos se incluyen en un registro aprobado por el Comité Ético de Investigación del Centro. Para este estudio se recogieron las siguientes variables: procedencia del paciente, fechas de entrada en el programa, de derivación a Urgencias y de ingreso, en su caso, así como el resultado final de cada una de las valoraciones. Las fuentes de información incluyeron tanto los datos del seguimiento de cada paciente como los registros de los distintos centros hospitalarios del área.

Métodos estadísticos. En la construcción del diagrama de flujo de pacientes se han utilizado técnicas habituales de estadística descriptiva. En la comparación de 2 medias, previa valoración de la homocedasticidad, se usó el test de la *t* de Student. Para establecer los tiempos de seguimiento se utilizó el método de Kaplan-Meier, considerando el 17 de



Figura 1 Esquema de trabajo de seguimiento de pacientes.

Tabla 1 Cuestionario clínico y alertas de biomedidas utilizados en la valoración de los pacientes

<i>Encuesta para pacientes con patología respiratoria</i>		
¿Notó más fatiga?	Sí	No
¿Notó más tos?	Sí	No
¿Notó cambios en el color o en la cantidad de expectoración?	Sí	No
<i>Criterios de alerta de derivación</i>		
Temperatura corporal superior a 38 °C que no cede con antitérmicos		
Saturación de oxígeno inferior al 92% mantenida con y sin disnea		
Crisis o aumento de disnea de mínimos esfuerzos o en reposo		
Dolor costal de características pleuríticas o dolor torácico		

abril del 2020 como fecha de censura. En el análisis se utilizó el programa estadístico SPSS v18 (SPSS Inc., Chicago, IL, EEUU).

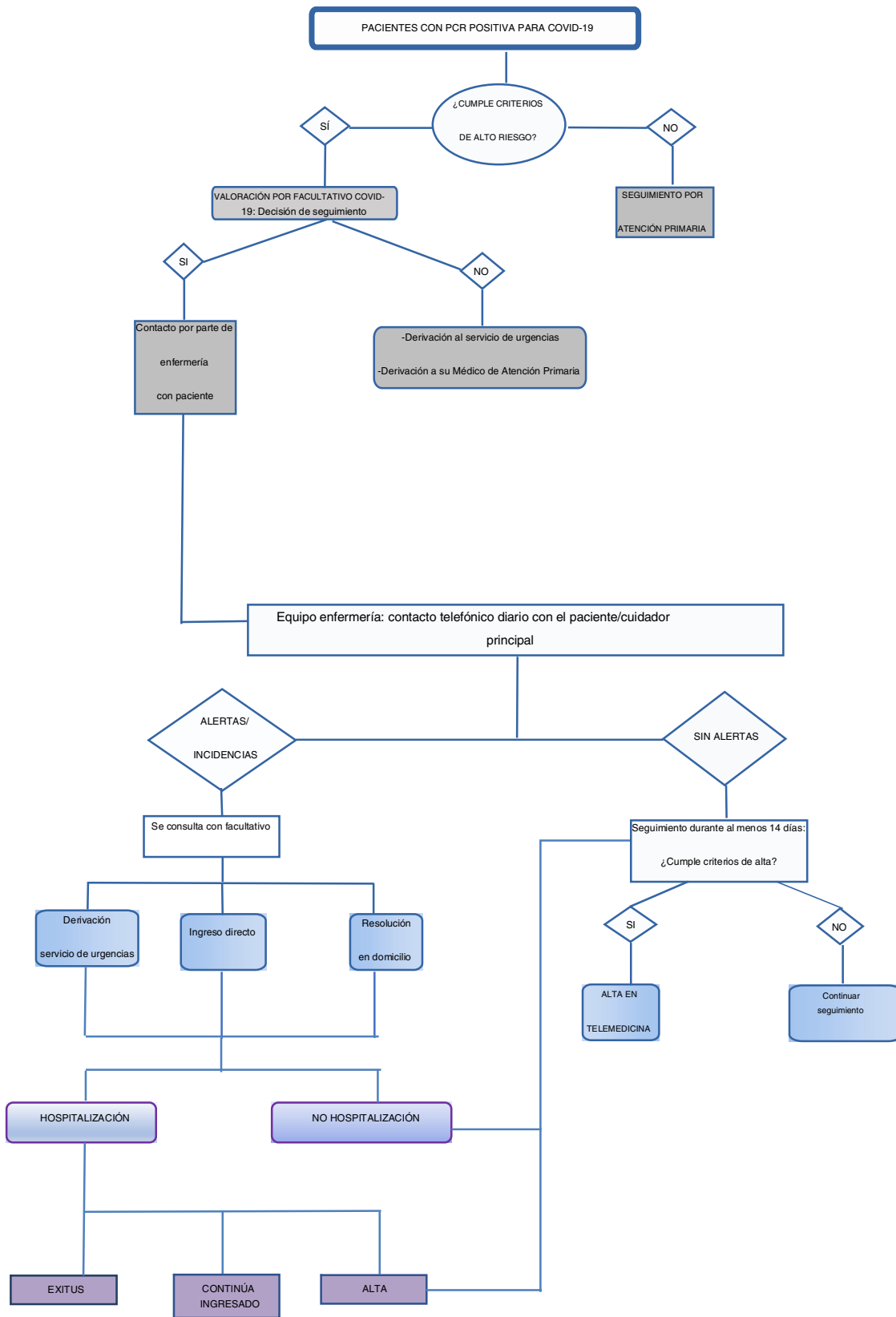
Resultados

Participantes. En el período señalado se detectaron un total de 765 casos confirmados por PCR. De ellos, 432 se siguieron en Atención Primaria y los 313 (40,91%) restantes se incluyeron en este estudio (224 procedentes de estudios ambulatorios y 89 tras su alta hospitalaria).

Por sexo, 149 (47,6%) eran varones y 164 (52,4%) mujeres. La edad media fue 60,9 (DE 15,9) años, con un rango entre 18 y 92 años, sin existir diferencias por sexo (61,60 [DE 14,8] vs. 60,18 [DE 16,9]; $p = NS$). Las características generales de los pacientes se muestran en la [tabla 2](#).

Flujo de pacientes. En la [figura 2](#) se recoge la procedencia de los pacientes, su flujo entre los distintos estamentos asistenciales y los resultados del seguimiento. La procedencia mayoritaria fue de los distintos dispositivos asistenciales donde se realizan estudios de PCR. Solamente el 7,14% de los incluidos provino de los estudios realizados en pacientes no ingresados tras acudir a los servicios de urgencias hospitalarios.

Del total de 224 pacientes que se siguieron ambulatoriamente desde el inicio, 38 (16,90%) fueron remitidos al Servicio de Urgencias; 20 (8,87%) (remitidos en un total de 25 ocasiones) fueron dados de alta tras su valoración y en 18 (8,03%) se decidió ingreso hospitalario. Hay que destacar que solo un paciente de este grupo acudió al Servicio de Urgencias por decisión propia.

La segunda vía de acceso al programa fueron las altas hospitalarias ([fig. 2](#)). En ella se incluyeron 2 grupos de pacientes: los ingresados tras ser remitidos por el equipo de seguimiento y aquellos dados de alta sin un contacto previo. Entre los 18 remitidos, 2 personas fallecieron y 7 más seguían ingresadas en el momento del cierre del estudio. Por ello, de un total de 107 casos posibles, se hizo el seguimiento de 98 de ellos.

Desenlaces. Si consideramos el conjunto de todos los pacientes en seguimiento, solo 2 pacientes no aceptaron ser incluidos en el estudio. Todos los demás pudieron conectarse todos los días y no se detectaron problemas graves en el funcionamiento del sistema.

El tiempo medio de seguimiento de los 304 pacientes en estudio fue 11,64 (DE 3,58) días y la mediana 11 días. En los 30 días del estudio se dieron 224 (73,68%) altas; un paciente

Tabla 2 Características de los pacientes en seguimiento con telemedicina y telemonitorización

	Pacientes en seguimiento (N = 313)
Sexo (varón)	149 (47,6%)
Edad, años	
<i>Edad media (DE)</i>	60,9 (15,9) años
<i>Rango</i>	18-92
Grupos de edad, años	
18-40	34 (11,4%)
41-60	97 (30,7%)
61-70	89 (28,3%)
71-80	65 (20,8%)
81-90	25 (8,1%)
≥ 91	3 (0,7%)
Tiempo inicio síntomas-inicio telemedicina (calculado en 167 casos), media (DE)	4,6 (3,8) días
Hipertensión arterial	119 (38%)
Diabetes	78 (24,9%)
Enfermedad cardiovascular	74 (23,6%)
Neoplasia	63 (20,1%)
Insuficiencia cardíaca	29 (9,3%)
Obesidad	28 (8,9%)
Enfermedad renal crónica	23 (7,3%)
Asma	22 (7%)
Enfermedad hepática crónica	20 (6,4%)
Enfermedad pulmonar obstructiva crónica	18 (5,7%)

(0,32%) solicitó el alta voluntaria y otro más (0,32%) requirió un nuevo ingreso hospitalario tras reactivación de COVID-19 (ambos del grupo de seguimiento tras el alta hospitalaria). En el momento del cierre del estudio, 78 (25,65%) pacientes siguen en el programa (32 de ellos del grupo de seguimiento desde el inicio y 46 del grupo de seguimiento tras el alta).

En la [figura 3](#) se muestra la evolución temporal de las altas. El 89,1% se efectuaron entre los días 6 y 15 de seguimiento y, al cabo de 20 días, solo siguen en el programa el 4,6% de los pacientes que lo iniciaron. Si bien en los primeros



Figura 2 Diagrama de flujo de pacientes adultos COVID-19 positivos, considerados de alto riesgo y en seguimiento domiciliario (17 de marzo a 17 de abril del 2020).

5 días son muy pocas las salidas, hay que destacar que los pacientes que fallecieron posteriormente fueron remitidos al Servicio de Urgencias en los días 1 y 3 de seguimiento.

Discusión

Los datos de este estudio sugieren que el seguimiento domiciliario con telemedicina y telemonitorización en pacientes con COVID-19 es un sistema bien aceptado, útil y seguro. Su uso en aquellos casos de mayor riesgo, pero no seriamente enfermos, permite un control clínico adecuado, detecta con

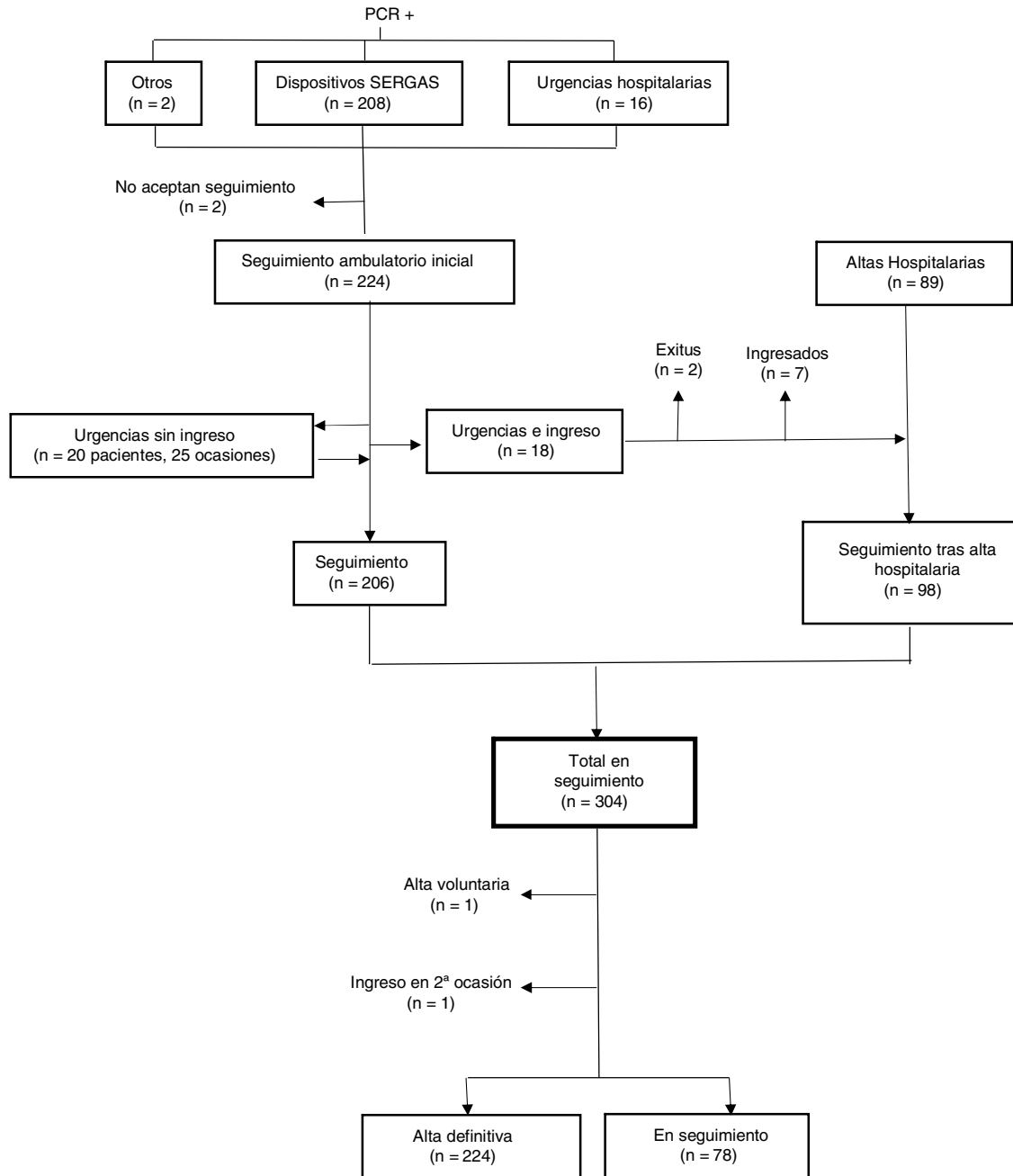
anticipación el agravamiento de la enfermedad, ayuda a ordenar la asistencia en momentos de elevada demanda, contribuye a mantener el «aislamiento social» al evitar visitas a urgencias o consultas y ofrece apoyo al enfermo y su familia.

Si bien la telemedicina se ha utilizado en el control de enfermedades infecciosas agudas^{5,6}, la mayor parte de la evidencia disponible proviene del manejo de pacientes con enfermedades crónicas⁸⁻¹¹. La información disponible sobre el papel que puede desempeñar la telemedicina con telemonitorización en el control de una epidemia es escasa¹².



Figura 3 Seguimiento de pacientes COVID-19 con telemedicina: probabilidad de seguir bajo control del programa en el tiempo.

En el caso del COVID-19 existen diferentes estudios que orientan sobre el método de trabajo y la manera de implementarla¹³⁻¹⁵. Sin embargo, creemos que este es el primer estudio que detalla en profundidad tanto el sistema tecnológico como los procedimientos de uso o los criterios clínicos para su manejo en la práctica cotidiana. Una de sus aportaciones es definir estrategias de trabajo que se han asociado a resultados alentadores. Sin duda es una base sólida para que futuras investigaciones, más amplias y con grupos de control, definan el papel que ha de desempeñar la telemedicina en esta o en futuras pandemias.

La estrategia que combina telemedicina y seguimiento proactivo ha sido bien aceptada por los pacientes (solo 2 no dieron su consentimiento y hubo un alta voluntaria). Al contrario de lo que sucede en otras enfermedades, el seguimiento se completó sin grandes problemas en la mayoría de los enfermos¹⁶⁻¹⁹. Entendemos que una adherencia tan alta está influida por diferentes factores: instalación y uso sencillos, tiempo de seguimiento (mediana 11 días) breve o la situación excepcional de estado de alarma en el momento del estudio. Si bien muchos de los pacientes tienen una edad avanzada, la situación de confinamiento ha facilitado la ayuda tecnológica de otras personas convivientes de la familia.

Probablemente, otra de las razones es que esta estrategia de seguimiento da seguridad al usuario en días de incertidumbre. La actitud proactiva, la respuesta ante las alertas o a las llamadas de los pacientes en tiempos razonables da sensación de vigilancia y control. Entendemos que, al menos en parte, esto justifica que la búsqueda de ayuda hospitalaria fuese excepcional.

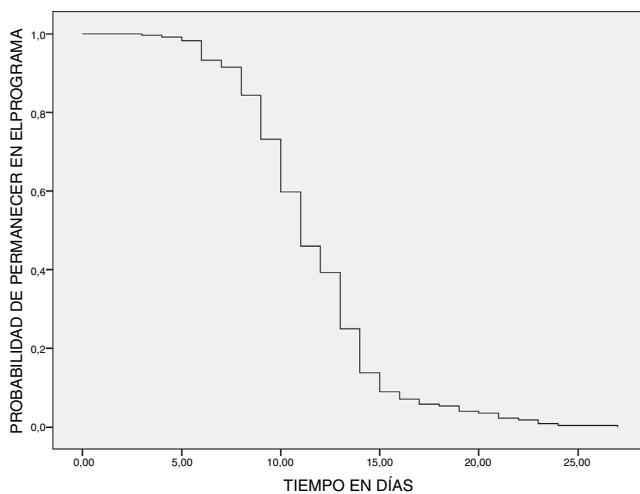
Desde el punto de vista clínico nuestros datos sugieren que, en esta población, el seguimiento con telemedicina es clínicamente útil y seguro. Es evidente que se alcanzó un control clínico adecuado y que se remitió a Urgencias a los pacientes de mayor gravedad (ingresaron prácticamente el 50%) y, entre los dados de alta, un paciente sufrió un cuadro de reactivación²⁰ que fue detectado en sus fases iniciales.

Todo ello sin que se desarrollase ninguna situación de mal control o de urgencia extrema.

Entendemos que este sistema ha contribuido a que el flujo de pacientes fuese ordenado y a que las visitas espontáneas a Urgencias hayan sido la excepción. Por ello es probable que ayude a la reducción de la sobrecarga del sistema y, quizá también, a una menor tasa de infección del personal sanitario²¹. Entendemos que esto ha de relacionarse con el seguimiento proactivo y el mayor cuidado en los momentos de mayor probabilidad de agravarse el proceso²².

Por último, 3 de cada 4 pacientes han sido dados de alta en los 30 días del estudio y la mayor parte en 15 días o menos, lo que indica la agilidad del sistema. Estos datos pueden ayudar a controlar los flujos de pacientes y a evitar la sobrecarga del dispositivo. Si bien estos resultados son prometedores, es evidente que se han de evaluar en nuevos estudios, multicéntricos, amplios y controlados, que permitan confirmar estos hallazgos.

Sin embargo, una estrategia con telemedicina no está exenta de barreras. Entre ellas requiere disponer de una historia clínica electrónica única en todo el territorio o de procesos de actuación ya probados en otras situaciones. De la misma forma, requiere de cierta capacidad logística, como distribuir pulsioxímetros a un número elevado de personas en un tiempo breve. Además, es preciso implicar a un elevado número de profesionales para cubrir los servicios de todos los días de la semana. En este caso, la franca disminución de la actividad asistencial en el hospital hizo posible la incorporación de profesionales de otros servicios, así como su rápida adaptación gracias a la sencillez del programa.

A la hora de evaluar este estudio es preciso tener en cuenta ciertas limitaciones. En primer lugar, los datos provienen de un único centro hospitalario. Puesto que es posible que los resultados no sean iguales en zonas con una incidencia de COVID-19 distinta, es necesario replicar este estudio en otras áreas sanitarias. En segundo lugar, se pueden plantear dudas ante la ausencia de datos clínicos. Sin embargo, hemos de considerar que el objetivo era evaluar el impacto del uso de la telemedicina con telemonitorización sobre el flujo de pacientes en el sistema y su seguridad y, para ello, la información disponible es completa y rigurosa. En tercer lugar, se puede objetar que se ha analizado un período muy breve y no relacionado con el curso clínico de la enfermedad. Esta decisión se tomó considerando que para el objetivo del estudio era más adecuado utilizar como referencia períodos de tiempo relacionados con el seguimiento, fácilmente reproducibles y restringidos a la fase más aguda de la enfermedad, cuando el esfuerzo asistencial es mayor.

En resumen, nuestros datos sugieren que la telemedicina con telemonitorización domiciliaria, utilizada de forma proactiva, permite un seguimiento clínicamente útil y seguro en pacientes con COVID-19 de alto riesgo, aunque estables en el momento del diagnóstico. Son precisos nuevos estudios que confirmen estos hallazgos y evalúen su posible aplicación en futuras pandemias.

Conflicto de intereses

Los autores declaran no tener ningún conflicto de intereses.

Anexo 1. Equipo TELEA COVID-19 (Lugo)

Álvaro Fernández Rial, Ramón Rabuñal Rey, Ana Rodríguez Álvarez, Antía Pérez López (facultativos, Servicio de Medicina Interna). Rafael Golpe Gómez (Servicio de Neumología), Cristina Gil Mouce (facultativo, Servicio de Endocrinología), Nicolás Suárez Ramírez (facultativo, Servicio de Psiquiatría), Carmen Almuiña Simón (facultativo, Pediatría-Atención Primaria). María José Cereijo Quinteiro, Luis Daporta Rodríguez, Elvira Fernández Valdivieso, Andrés Vázquez Fernández, Andrea Barcia Losada, Arantza García Martínez (facultativos, Servicio de Hospitalización a Domicilio). Amparo Portero Vázquez, Natalia Trillo Dono, Concepción Revilla Villegas, Raquel Fernández Rodríguez, Isabel García Armesto, Rocío Giadas Piñeiro, Ana Rosa Rodríguez Macía (facultativos, Servicio de Rehabilitación). Francisco Carballada González, Ramón Núñez Orjales, Joaquín Martín Lázaro, Luis Alfredo González Guzmán (facultativos, Servicio de Alergología). María Mar Abad García, María Gloria Álvarez Silveiro, María Carmen Coria Abel, Javier Díaz Sánchez, María Jesús Freire Regueiro (Enfermería, Servicio de Cardiología). Ana María Casanova Quiñoá, María José Dobao Feijoo, María Luisa Fernández Rodríguez, Ángela Rey Ponce (Enfermería, Servicio de Anestesia). Rafael Monte Secades, María Jesús Pérez Taboada, Rafael Sánchez Fernández, Juan Pérez Peña (Coordinación). Manuel Pereira (Área Logística). Jesús Conde Freire (Servicio de Documentación Clínica).

Bibliografía

- Guan WJ, Ni ZY, Hu Y, Liang WH, Ou CQ, He JX. China Medical Treatment Expert Group for COVID-19. Clinical characteristics of coronavirus disease 2019 in China. *N Engl J Med*. 2020;382:1708–20.
- Wu Z, McGoogan JM. Characteristics of and important lessons from the coronavirus disease 2019 (COVID-19) outbreak in China: Summary of a report of 72 314 cases from the Chinese Center for Disease Control and Prevention. *JAMA*. 2020. <http://dx.doi.org/10.1001/jama.2020.2648>.
- Richardson S, Hirsch JS, Narasimhan M, Crawford JM, McGinn T, Davidson KW, and the Northwell COVID-19 Research Consortium. Presenting characteristics comorbidities, and outcomes among 5700 patients hospitalized with COVID-19 in the New York City Area. *JAMA*. 2020;323:2052–9.
- Bashshur R, Doarn CR, Frenk JM, Kvedar JC, Woolliscroft JO. Telemedicine and the COVID-19 Pandemic. Lessons for the future. *Telemed J E Health*. 2020;26:571–3.
- Young JD, Abdel-Massih R, Herchline T, McCurdy L, Moyer KJ, Scott JD, et al. Infectious Diseases Society of America Position Statement on telehealth and telemedicine as applied to the practice of infectious diseases. *Clin Infect Dis*. 2019;68:1437–43.
- Parmar P, Mackie D, Varghese S, Cooper C. Use of telemedicine technologies in the management of infectious diseases: A review. *Clin Infect Dis*. 2015;60:1084–94.
- Ohannessian R, Duong TA, Odone A. Global telemedicine implementation and integration within health systems to fight the COVID-19 pandemic: A call to action. *JMIR Public Health Surveill*. 2020;6:e18810.
- Casariogo E, Guerra F, Cerqueiro J.M, Rosón B, Chaos P, Guerrero H. Telemedicina en ICC: eficacia clínica y valor para el paciente. XXI Congreso Nacional de Hospitales y Gestión Sanitaria. Premio Patient Journey. Santiago de C, 8 de mayo de 2019 [consultado 16 Abr 2020]. Disponible en: https://www.21congresohospitales.org/media/attachments/2019/05/09/programacompleto09_05_2019.pdf.
- Lee JY, Lee SWH. Telemedicine cost-effectiveness for diabetes management: A systematic review. *Diabetes Technol Ther*. 2018;20:492–500.
- Batsis JA, DiMilia PR, Seo LM, Fortuna KL, Kennedy MA, Blunt HB, et al. Effectiveness of ambulatory telemedicine care in older adults: A systematic review. *J Am Geriatr Soc*. 2019;67:1737–49.
- Zhu Y, Gu X, Xu C. Effectiveness of telemedicine systems for adults with heart failure: A meta-analysis of randomized controlled trials. *Heart Fail Rev*. 2020;25:231–43.
- Mahmoodpoor A, Akbarzadeh MA, Sanaie S, Hosseini MS. Role of telehealth in outbreaks —Where the classical healthcare systems fail. *Infect Control Hosp Epidemiol*. 2020;13:1–2. <http://dx.doi.org/10.1017/ice.2020120>.
- Greenhalgh T, Koh GCH, Car J. COVID-19: A remote assessment in primary care. *BMJ*. 2020;368:m1182. <http://dx.doi.org/10.1136/bmj.m1182>.
- Greenhalgh T, Wherton J, Shaw S, Morrison C. Video consultations for COVID-19. *BMJ*. 2020;368:m998. <http://dx.doi.org/10.1136/bmj.m998>.
- Keshvaridoost S, Bahaadinbeigy K, Fatehi F. Role of telehealth in the management of COVID-19: Lessons learned from previous SARS, MERS, and Ebola outbreaks. *Telemed J E Health*. 2020. <http://dx.doi.org/10.1089/tmj.2020.0105>.
- Tsou C, Robinson S, Boyd J, Jamieson A, Blakeman R, Bosich K, et al. Improving engagement among patients with chronic cardiometabolic conditions using mHealth: Critical review of reviews. *Syst Rev*. 2020;9:82.
- Lang C, Voigt K, Neumann R, Bergmann A, Holthoff-Detto V. Adherence and acceptance of a home-based telemonitoring application used by multi-morbid patients aged 65 years and older. *J Telemed Telecare*. 2020;2. <http://dx.doi.org/10.1177/1357633X20901400>, 1357633X20901400.
- Linardon J, Fuller-Tyszkiewicz M. Attrition and adherence in smartphone-delivered interventions for mental health problems: A systematic and meta-analytic review. *J Consult Clin Psychol*. 2020;88:1–13.
- Moreira T de C, Signor L, Figueiró LR, Fernandes S, Bortolon CB, Benchaya MC, et al. Non-adherence to telemedicine interventions for drug users: Systematic review. *Rev Saúde Publica*. 2014;48:521–31.
- Ye G, Pan Z, Pan Y, Deng Q, Chen L, Li J, et al. Clinical characteristics of severe acute respiratory syndrome coronavirus 2 reactivation. *J Infect*. 2020;80:e14–7.
- Ji Y, Ma Z, Peppelenbosch MP, Pan Q. Potential association between COVID-19 mortality and health-care resource availability. *Lancet Glob Health*. 2020;8:e480. [http://dx.doi.org/10.1016/S2214-109X\(20\)30068-1](http://dx.doi.org/10.1016/S2214-109X(20)30068-1). Epub 2020Feb 25.
- Huang C, Wang Y, Li X, Ren L, Zhao J, Hu Y, et al. Clinical features of patients infected with 2019 novel coronavirus in Wuhan, China. *Lancet*. 2020;395(10223):497–506.